Отдел государственного контроля
Администрации Президента

# Общественно-политическое и социально-экономическое развитие города Шымкент

*Итоги за 2025 год*

# 1 Общие сведения

## 1. Население, *тыс. чел.*

**1 256,2** — 01.01.2025г.

***+ 34,8 тыс.чел.***

**1 291,0** — 01.12.2025г.

**Этнический состав:**

казахи – **71,5%**
узбеки – **15,8%**
русские – **6%**
другие – **6,7%**

## 2. Территория: **1,2 тыс. кв. км**

**Сыздыкбеков Габит Абдимажитович**
**Аким города**
*(с 5 сентября 2023 года)*

# 2 Административно-территориальное деление

**5 районов**:
Абайский район
Аль-Фарабийский район
Енбекшинский район
Каратауский район
район Туран

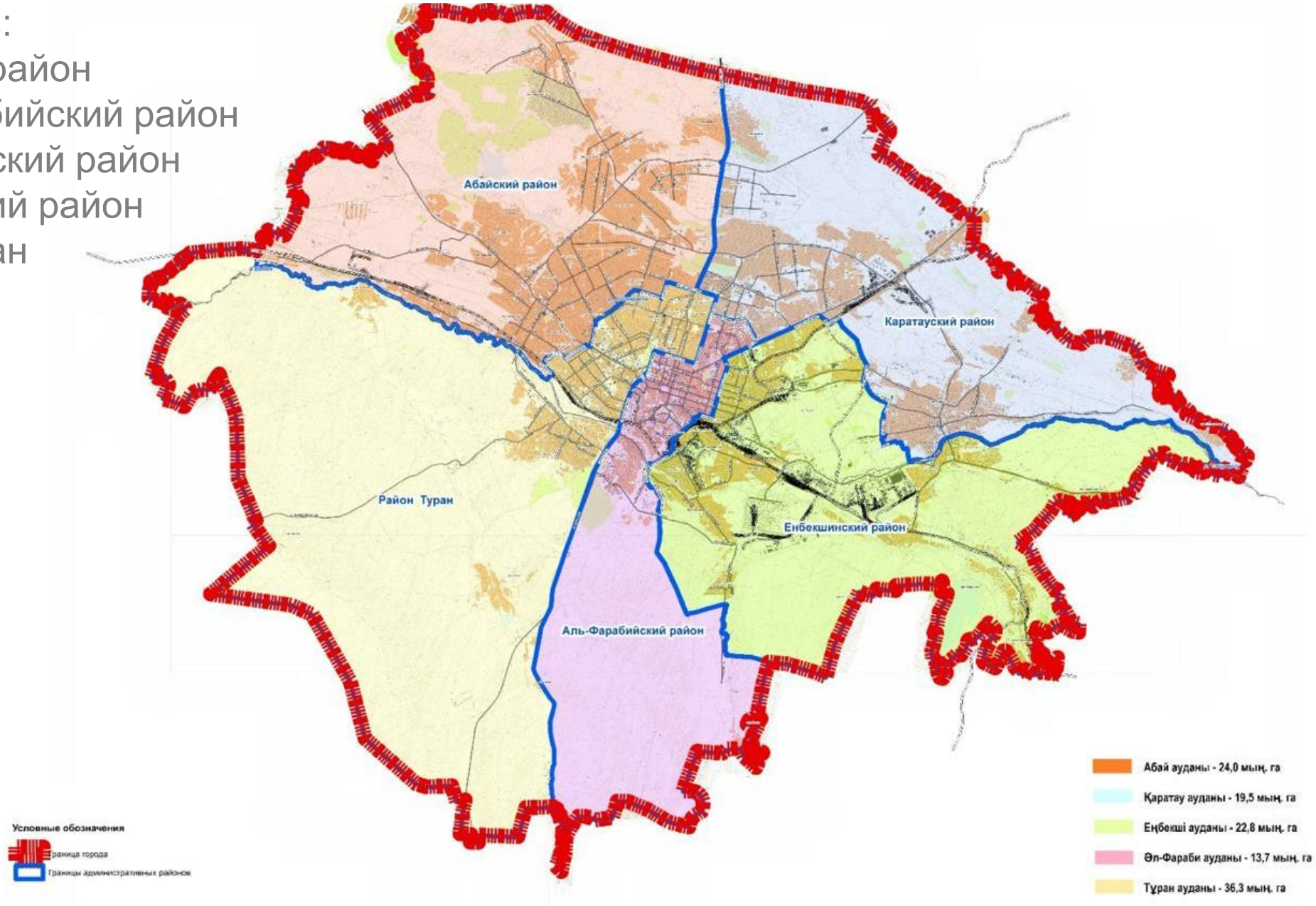

# 3 Персональный состав

## Каримов Айдын Мейрамбекович

Первый заместитель акима *(с 25.08.25г.)*

*Курирует: Управление экономики и бюджетного планирования, Управление финансов, Управление государственных закупок, Управление предпринимательства и индустриально-инновационного развития, Управление сельского хозяйства и ветеринарии.*

по вопросам экономики, экономического и государственного планировании, развития финансового сектора, финансовой и бюджетной политики, управления государственными активами города, взаимодействия с фискальными органами, государственных закупок, развития государственно-частного партнерства, развития агропромышленного комплекса, ветеринарии, сельского хозяйства, предпринимательского и индустриально-инновационного развития, недропользования, продовольствия, непродовольственных товаров, регулирования цен на товары, оперативного управления, противодействия терроризму и экстремизму, чрезвычайных ситуаций, взаимодействия с департаментом полиции, другими правоохранительными и военными органами.

## Сабитов Арман Сабитович

Заместитель акима *(с 25.08.25г.)*

*Курирует: Управление здравоохранения, Управление занятости и социальной защиты, Управление туризма, внешних связей и креативной индустрии, Управление цифровизации.*

по вопросам социального обеспечения, занятости, миграции, здравоохранения, трудовых отношений, развития туризма и цифровизации

.

## Куранбек Сарсен Абаевич

Заместитель акима *(с 08.11.23г.)*

*Курирует: Управление внутренней политики по делам молодежи, Управление образования, Управление культуры, развития языков и архивов, Управление физической культуры и спорта, Управление по делам религии.*

по вопросам внутренней политики, развития сферы образования, развития языков, религии, общественного совета, спорта, культуры, архивов, этнокультурных объединений, молодежной политики, межэтнического согласия, гендерной политики.

## Беркимбаев Берик Серикович

Заместитель акима *(с 22.09.25г.)*

*Курирует: Управление энергетики и развития инфраструктуры, Управление жилья, Управление пассажирского транспорта и автомобильных дорог, Управление мобилизационной подготовки, территориальной и гражданской обороны.*

по вопросам развития жилищно-инженерной инфраструктуры, автомобильных дорог и пассажирских перевозок, энергетики и жилищно-коммунального хозяйства, подготовки и проведения отопительного сезона, тарифов на коммунальные услуги, топливно-энергетического комплекса, мобилизации.

## Сейтенов Ержан Иргебаевич

Заместитель акима *(с 27.08.25г.)*

*Курирует: Управление строительства, Управление архитектуры и градостроительства, Управление развития комфортной городской среды, Управление контроля и качества городской среды, Управление земельных отношений.*

по вопросам строительства, архитектуры и градостроительства, земельных отношений, экологии и охраны окружающей среды, водных ресурсов и контроля за использованием и охраной земель.

## Аширбеков Берик Айдарович

Руководитель аппарата акима *(с 05.11.25г.)*

*Курирует: Аппараты акима горада.*

по вопросам аппарата акима районов города.

# 3 Персональный состав

**Сұлтанхан**
**Шәкір Асылханұлы**
Аким Абайского района
*(с 01.07.24г.)*

**Абаев**
**Алмас Емелтаевич**
Аким Каратауского района
*(с 16.04.25г.)*

**Мыктыбеков**
**Маратбек Саменбекулы**
Аким Аль-Фарабийского района
*(с 11.06.25г.)*



**Вакантная позиция**
Аким района Тұран
*(с 05.11.25г.)*

**Есілбек**
**Досбол Күздікбайұлы**
Аким Енбекшинского района
*(с 30.06.21г.)*

# 4 Руководители управлений (23)

**Ескараев**
**Ерлан Бастарович**
Руководитель управления экономики и бюджетного планирования
8 (7252) 24-75-01
8 701 279 03 13

**Искаков**
**Куаныш Галымжанович**
Руководитель управления образования
8 (7252) 53-00-18
8 701 787 88 81

**Дарменов Ермек**
**Аманжолович**
И.о. руководителя управления физической культуры и спорта
8 (7252) 36-51-00
7 701 999 90 72

**Бактыбаев**
**Руслан Бакытбекович**
Руководитель управления финансов
8 (7252) 24-75-30
8 777 602 55 55

**Мендикулов**
**Рзабек Балтабекович**
Руководитель управления энергетики и развития инфраструктуры
8 (7252) 39-32-15
8 775 371 82 00

**Ниязбеков**
**Бауржан Кабылбекович**
Руководитель управления государственных закупок
8 (7252) 24-75-71
8 701 825 55 55

**Усупахметов Зангарбек**
**Нышанбекович**
И.о. руководителя управления внутренней политики
8 (7252) 24-75-96
8 777 499 66 68

**Таджибаев**
**Олжас Пердебаевич**
Руководитель управления строительства
8 (7252) 24-76-59
8 707 232 00 08

**Мекамбаев**
**Талгат Тойлибаевич**
Руководитель управление сельского хозяйства и ветеринарии
8 (7252) 56-23-24
8 701 222 29 12

**Утебаева**
**Жанат Омирсейтовна**
Руководитель управления занятости и социальной защиты
8 (7252) 77-20-57
8 701 353 57 57

**Исламов Азат**
**Рахимбердиевич**
Руководитель управления. земельных отношений
8 (7252) 39-44-27
8 701 838 66 58

**Орынтаев**
**Бауыржан**
**Орынбасарович**
Руководитель управления культуры, развития языков и архивов
8 (7252) 77-63-40
8 707 407 24 64

# 4 Руководители управлений (23)

**Калибеков Кайрат Жакипович**
и.о. руководителя управления здравоохранения
8 (7252) 56-23-11
8 702 622 57 23

**Онгар Абилкайыр Бакыткалиевич**
Руководитель управления развития комфортной городской среды
8 (7252) 24-75-66
8 702 661 11 93

**Бекбауов Кайрат Аманович**
Руководитель управления мобилизационной подготовки, территориальной и гражданской обороны
8 (7252) 24-73-90
8 701 622 23 25

**Азимбердиев Биржан Канатович**
Руководитель управление предпринимательства и индустриально-инновационного развития
8 (7252) 24-74-31
8 701 622 23 25

**Мусабаев Алдияр Жорабекович**
И.о. рук. упр. контроля и качества городской среды
8 (7252) 53-02-14
8 701 555 95 15

**Тулебаев Копжан Кенжеханович**
И.о. руководителя управления жилья
8 (7252) 56-62-98
8 778 505 97 71

**Ибрагимов Ролан Бекмагамбетович**
Руководитель управления пассажирского транспорта и автомобильных дорог
8 (7252) 24-74-20
8 701 100 60 60

**Кемелов Мухит Абуталипович**
Руководитель управления цифровизации
8 (7252) 24-74-74
8 707 545 55 05

**Муканов Даурен Маратович**
И.о. руководителя управления архитектуры и градостроительства
8 (7252) 39-44-27
8 777 484 70 00

**Абилхаиров Сергазы Каримулы**
Руководитель управления по делам религий
8 (7252) 24-74-36
8 778 009 92 01

**Әділханов Бексұлтан Ержанұлы**
Руководитель управления туризма, внешних связей и креативной индустрии
8 (7252) 24-74-40
8 702 199 19 39

# 5 Руководители департаментов (22)

**Шайхисламов**
**Әділхан Шайхисламұлы**
Председатель городского суда
8 (7252) 99-75-01
8 701 111 91 34

**Бейсенбаев**
**Арман Арун-Рашидович**
И.о. Начальника ДП
8 (7252) 97-66-01
8 777 603 77 77

**Карымсаков**
**Бейбит Еркинбаевич**
Руководитель департамента государственных доходов
8 (7252) 21-44-99
8 701 900 50 50

**Муканов**
**Габит Касымбекович**
Прокурор города
8 (7252) 55-88-91
8 701 777 00 93

**Кайшыбеков**
**Бакыт Сапаргалиевич**
Руководитель департамента экономических расследований
8 (7252) 99-75-01
8 701 111 91 34

**Ашенов**
**Бахтияр Толебаевич**
Руководитель департамента внутреннего государственного аудита
8 (7252) 35-13-13
8 701 222 09 29

**Сейсенбаев**
**Руслан Темірғалиұлы**
Начальник ДКНБ
8 (7252) 95-10-08
8 701 800 88 18

**Сеитов**
**Оркен Курбанбаевич**
Начальник департамента Комитета по правовой статистике и специальным учетам Генеральной прокуратуры РК по г. Шымкенту
8 (7252) 53-45-01
8 775 722 45 77

**Ескараев**
**Бастар Ауелханович**
Руководитель департамента Комитета технического регулирования и метрологии по г. Шымкент
8 (7252) 32-10-50
8 701 720 27 26

**Базарбаев**
**Куанар Бекенович**
Начальник ДЧС
8 (7252) 95-57-01
8 701 511 50 26

**Қадырбеков**
**Қанат Керімханұлы**
Руководитель департамента по делам госслужбы
8 (7252) 51-51-51
8 701 746 12 19

**Култаев**
**Ерназар Сейтханович**
Руководитель департамента Бюро национальной статистики АСПИР РК по г. Шымкент
8 (7252) 39-50-60
8 701 760 23 31

# 5 Руководители департаментов (22)

**Жанайдаров Серик Тулеуханович**
Руководитель департамента государственного имущества и приватизации г. Шымкент КГИП МФ РК
8 701 270 77 77

**Әліш Рыскелді Салхутдинұлы**
Руководитель департамента по обеспечению качества в сфере образования г. Шымкент
8 (7252) 39-89-61
8 705 209 10 04

**Сермаңизов Талғат Құттыбайұлы**
Руководитель Департамента санитарно-эпидемиологического контроля г. Шымкент
8(7252)30-03-04
8 708 645 13 05

**Пәрдебекұлы Айдар**
Руководитель Территориальной Инспекции КВК и Н МСХ РК по г. Шымкент
8 (7252) 44-85-03
8 702 694 16 96

**Козыбаев Ермахан Тастанбекович**
Руководитель департамента экологии по г. Шымкент
8 (7252) 56-60-02
8-701-708-74-74

**Бердалиев Полат Кенжебаевич**
ио.руководителя департамента Комитета медицинского и фармацевтического контроля МЗ РК по г. Шымкент
8 (7252) 53-50-21
8 701 503 47 77

**Шукеева Ляззат Естаевна**
Руководитель департамента казначейства
8 775 922 55 71

**Исабекова Айнур Акжигитовна**
Руководитель департамента юстиции
8 (7252) 35-30-30
8 (7252) 33-76-76
8 701 977 77 78

**Налибаев Нуржан Абдулла**
Председатель Ревизионной комиссии по г. Шымкент
8 (7252) 39-00-33
8 702 222 28 77

**Мухаддас Акылбек Мухаддасович**
Руководитель департамента по управлению земельными ресурсами г. Шымкент
8 (7252) 53-50-92
8 702 077 77 17

**Кошекбаев Кенжеболат Қуандыкович**
Руководитель Департамента Комитета по регулированию естественных монополий по г. Шымкент
8 (7252) 32-15-05
8 701 785 57 40

# 6 Депутаты маслихата (32)

**Нарымбетов Бахадыр Мадалиевич**
Председатель маслихата
Член партии «AMANAT»

**Елшиева Альбина Балгабаевна**
Председатель филиала партии «AMANAT» Енбекшинского района
Председатель постоянной комиссии по бюджету и экономическому развитию маслихата г. Шымкент

**Наимбекова Айжан Избасхановна**
Главный Директор ТОО «GraMad Retail»
Председатель Постоянной комиссии по развитию предпринимательства и цифровизации маслихата г. Шымкент
Член партии «AMANAT»

**Жолдыхожаев Мурат Жанабаевич**
Исполнительный секретарь Шымкентского городского филиала партии «AMANAT»

**Имашев Кайрат Есенбекович**
Советник директора
ТОО «Сервисный центр 2007»
Руководитель фракции партии «AMANAT» в маслихате г. Шымкент

**Козбахов Шынгыс Лесбаевич**
Директор ТОО «Золото»
Председатель постоянной комиссии по строительству и развитию инфраструктуры маслихата г. Шымкент
Член партии «AMANAT»

**Кожамжарова Дария Пернешовна**
Советник ректора ЮКУ им. М.Ауезова
Председатель постоянной комиссии по социально-культурному развитию маслихата г. Шымкент
Член партии «AMANAT»

**Балтабаев Талгат Дуйсебаевич**
Главный редактор газеты «Уақыт»
Заместитель руководителя фракции партии «AMANAT» в Шымкентском городском маслихате

# 6 Депутаты маслихата (32)

**Аширбаев Байкен Аширбаевич**
Заместитель директора
ТОО «SANALI GROUP»
Член партии «AMANAT»

**Конакбаев Муфтулла Кулмуратулы**
Директор ТОО «MK TIME»
Член партии «AMANAT»

**Зейнетаев Абзал Скендерович**
Заместитель генерального директора
ТОО «Водные Ресурсы Маркетинг
Член партии «AMANAT»

**Позилов Бакытжан Джолдасбекович**
Главный врач в
ГКП на ПХВ «Городская больница №2»
Член партии «AMANAT»

**Дубинина Алина Равильевна**
Спортивный инструктор
Член партии «AMANAT»

**Калмуратов Муратали Оразалиевич**
Председатель Ассоциации
независимых школ
Член партии «AMANAT»

**Юсупова Алия Махсутовна**
Директор КГУ «Шымкентская городская
специализированная детско-юношеская
спортивная школа олимпийского резерва
№9 по художественной гимнастике»
Член партии «AMANAT»

**Сулайманов Лазиз Низамханович**
Директор школы им. А. Кунанбаева
Член партии «AMANAT»

# 6 Депутаты маслихата (32)

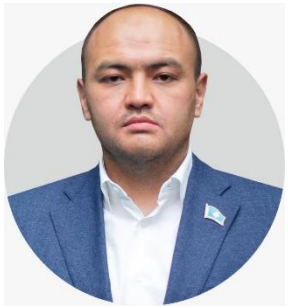

**Сейтжан Бакытжан Серикжанович**
Главный экономист ТОО «САУТС ОЙЛ»
Член партии «AMANAT»

**Исхахов Талгат Жунисбекович**
Директор ТОО «БалТекстиль»
Член партии «AMANAT»

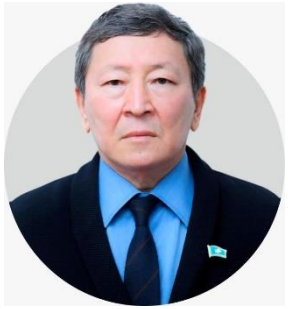

**Билисбеков Ергали Даулетбекович**
Индивидуальный предприниматель
Член партии «AMANAT»

**Досалиев Канатбек Балтабаевич**
Председатель филиала народно-демократической патриотической партии «Ауыл» по городу Шымкент

**Султанова Тореайм Жолдыбаевна**
Директор ИП «Султанова»
Член партии «AMANAT»

**Балабиев Нурсултан Кайратулы**
Директор ТОО «Корпорация «Headway incorporated», член штаба
Член партии «AMANAT»

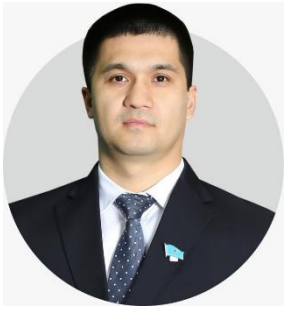

**Абишев Бокейхан Нуралиевич**
Генеральный директор
ТОО «Борте Милка»
Член партии «AMANAT»

**Айтбаев Талгат Ергенович**
Директор ТОО «Авто-Нур Мах»
Член партии «Ауыл»

# 6 Депутаты маслихата (32)

**Тулебаев Исламбек Насруллаевич**
Председатель Постоянной комиссии по инвестициям и развитию комфортной городской среды
Руководитель фракции Демократической партии «Ақ жол» в маслихате г.Шымкент

**Куашбаев Дулат Саттарович**
Директор колледжа «Болашақ»
Член демократической партии «Ақ жол»

**Шимиров Мухтар Аскарович**
Директор кооператива «БИОМАК»
Член демократической партии «Ақ жол»

**Аширбаев Батырбек Мырзакелдиевич**
Директор филиала ТОО «Integra Construction KZ» г. Шымкент
Член демократической партии «Ақ жол»

**Молдабек Аскар Агабекович**
Директор ТОО «Зангар трейд»
Член партии «Respublica»

**Курпебаев Нуралы Баймолдаевич**
Директор ТОО «ПК-ЮГ»
Член партии «Respublica»

**Нурлыбаев Асхат Мелдебекович**
Со-основатель компании “PRO GROUP”
Соучредитель компаний: «Joma LTD», «USUPSO KZ», «Bellas», «Mirai LTD»
Член партии «Respublica»

**Утемисов Марат Бортаевич**
Директор филиала АО «Bereke Bank» в городе Шымкент
Безпартийный

# 7 Филиалы политических партий (7)

AMANAT

Председатель Нарымбетов Б. М.,
численность 27 519 чел.
22 депутата маслихата г. Шымкент

AQ JOL
Demokratialyq Partiasy

Председатель Ycентаев Е. Р.,
численность 20 000 чел.
4 депутата маслихата г. Шымкент

АУЫЛ

Председатель Досалиев К.Б.,
численность 12 412 чел.
2 депутата маслихата г. Шымкент

НПК НАРОДНАЯ ПАРТИЯ КАЗАХСТАНА

Председатель Жандарбеков Б.А.,
численность 2 550 чел.

ОБЩЕНАЦИОНАЛЬНАЯ СОЦИАЛ-ДЕМОКРАТИЧЕСКАЯ ПАРТИЯ

Председатель Кожаханов Н.Т.,
численность 2 350 чел.

Respublica

Председатель Есжан Т.К.,
численность 3 тыс. чел.
3 депутата маслихата г. Шымкент

BAYTAQ
JASYLDAR PARTIASY

Председатель - Керимбеков К.Б.
численность 2 тыс. чел.

# 14 Состав общественного совета (29)

**ПАРМАНОВ**
**Бухарбай Рыскулович**
Председатель ОС
20.10.1962
Заместитель директора АО СПК «Shymkent»

**ҮСІПБЕКОВ**
**Толехан Үсіпбекұлы**
Член ОС
10.02.1950
Председатель ОО "Локальный профессиональный союз работников образования, спорта и бюджетных учреждений по г.Шымкент"

**ТОЛЕБАЕВ**
**Кенжехан Аткулович**
Член ОС
20.09.1954
Председатель совета ветеранов города Шымкент

**ШАЛАБАЕВ**
**Исмаилбек Ибрайұлы**
Член ОС
12.03.1955
Доктор экономических наук

**ҚУАШБАЙ**
**Саттар**
Член ОС
24.05.1955
Доктор экономических наук, профессор

**ДЖАНДАРБЕКОВ**
**Бахтияр Абдильхаевич**
Член ОС
17.12.1956
Председатель Шымкентского городского филиала ОО «Народная Партия Казахстана»

**ПОЛАТОВ**
**Салыхан Сабирович**
Член ОС
18.01.1959
Пенсионер, Директор по общим вопросам ТОО «Standart Steel KZ»

**АМАНГЕЛДИЕВ**
**Момбек Әбдіәкімұлы**
Член ОС
28.12.1959
Председатель организации Союза писателей Казахстана по городу Шымкент

**МАҚҰЛБАЕВ**
**Әбдібақыт Тілләбайұлы**
Член ОС
29.09.1961
Руководитель территориальной инспекции Комитета государственной инспекции в агропромышленном комплексе МСХ РК по городу Шымкент

**ШЫНЫБЕКҰЛЫ**
**Өмір**
Член ОС
07.08.1962
Председатель ОО «Зияткер–Ұстаз»

# Состав общественного совета

**ТАЙЖАНОВ**
**Бактияр Байдуллаеви**
Член ОС
13.08.1962
Советник главного директора ТОО «Информационный центр Шымкент» по творческим вопросам

**КОЗЫБАҚОВ**
**Турлыбек Умирбекович**
Член ОС
01.09.1962
Председатель ОО «Парасатты Қазақстан»

**ИМАНКҰЛОВ**
**Абдез Рахманович**
Член ОС
29.09.1964
Исполнительный секретарь Абайского районного филиала партии «AMANAT»

**НАРЫМБЕТОВА**
**Бейсенкүл Жақсыбекқызы**
Член ОС
22.04.1968
Председатель ОО «Серпіліс»

**БИТАСОВ**
**Кайрат Алиханович**
Член ОС
01.07.1971
Председатель РОО «Халықтың игілігіне» Қоғамдық бақылау»

**ИСАБЕК**
**Баршагүл Қашқынқызы**
Член ОС
28.05.1973
Проректор по академическим вопросам Южно-Казахстанского государственного педагогического университета

**ЯВОРСКИЙ**
**Евгений Анатольевич**
Член ОС
19.05.1974
Общественный активист, Директор частной адвокатской конторы «Яворский и партнеры»

**ЖУМАНОВА**
**Нурила Серикбаевна**
Член ОС
02.11.1974
Директор КГУ «Централизованная система массовых библиотек города Шымкент»

**КЫЛЫШБАЕВА**
**Айгуль Орынбасаровна**
Член ОС
04.05.1977
Главный врач КГУ «Городская поликлиника №6»

**КЕНЖЕХАНОВ**
**Орынбай Даулбаевич**
Член ОС
07.02.1978
Директор ТОО «Жан Ойл Продакс»

# Состав общественного совета

**ОРЫНБЕКОВ**
**Арман Шымбайұлы**
Член ОС
11.05.1978
Директор школы-гимназии №90

**ПАН**
**Юрий Радионович**
Член ОС
23.04.1979
Председатель ОО «Ассоциация Корейцев города Шымкент»

**ҚАНЖІГІТ**
**Ғани Қанжігітұлы**
Член ОС
01.05.1979
Индивидуальный предприниматель

**ТОЛЫБАЕВ**
**Нурлан Алишерович**
Член ОС
18.08.1986
Учредитель ТОО «Корпорация «Береке А»

**ДРЕЙЛИНГ**
**Артур**
Член ОС
26.03.2006

**ӘМІРТАЕВ**
**Азат Ермекбайұлы**
Член ОС
09.04.1989
Председатель организации «Жасұлан»

**БАЙТУОВ**
**Біржан Ғаниұлы**
Член ОС
22.02.1990
Директор школы традиционного искусства «Қаратау»

**ИСАХОВ**
**Магжан Шингисович**
Член ОС
16.09.1990
Индивидуальный предприниматель

**АМАНГЕЛДИЕВА**
**Аселя Армановна**
Член ОС
26.04.2005
HR книжного магазина «Oqyrman»

# 8 Неправительственные организации и религиозные объединения

**Зарегистрировано 1512 НПО**, **действующие около 100** *(большинство общественных организаций относятся к Туркестанской области, юридический адрес в г. Шымкент)*.

Функционируют **32 религиозных объединения** и филиалов представляющих **12 конфессий**:

- Исламского направления – **1 религиозное объединение** *(филиал ДУМК по г. Шымкент)* и 97 мечетей. **Имамы** ДУМК – **279** *(главных имамов - 92, наиб имамов - 95, учителей - 42, азаншы - 19, молда - 31)*;
  Имамы **с высшим образованием 132** *(47,3%)*, со **средним образованием 90** *(32,2%)*, прошедших **подготовительные курсы 57** *(20,4%)*.

- Не исламского направления – **31 церквей** *(православные - 6, католические - 1, иудейская - 1, пятидесятники - 6, пресвитерианские - 5, свидетели иеговы - 3, христианские баптисты - 5, адвентисты - 1, новые апостолы - 1, вера бахаи - 1, сознание кришна - 1)*.
  **Священнослужители** не исламского корпуса – **70** *(священники - 50, дъяконы - 10, другие - 10)*.
  Служители церкви **с высшим образованием 70** *(100%)*.

# 9 Информация по лидерам общественного мнения в регионе

**Билисбеков Жумагали Даулетбекович** – экс председатель ОЮЛ Гражданского Альянса г.Шымкент.
**Характеристика**: проявляет непостоянство в общественной позиции, отличается низкой активностью в работе с местными органами власти. В отдельных случаях допускает противоречивые высказывания – как критического, так и положительного характера в адрес представителей власти.

**Оспанова Гульмира Болатовна –** председатель общественного объединения патриотическое движение «Желтоқсан ақиқаты» - республиканское движение, филиал в г. Шымкент.
**Характеристика:** зарекомендовала себя как ответственный и инициативный человек, активно взаймодействующий с местными органами власти. Отличается порядочностью, коммуникабельностью и стремлением к справедливости.

**Онбаев Серикбай Мейрбаевич** — представитель Шымкентского городского филиала Республиканского общественного объединения «Ветераны Вооружённых Сил».
**Характеристика**: ветеран Вооружённых Сил, активно участвует в патриотическом и военно-патриотическом воспитании молодежи, а также в общественно-политической жизни г. Шымкент. Отличается ответственностью, дисциплинированностью и принципиальной гражданской позицией. Пользуется уважением среди ветеранов, общественных деятелей и представителей государственных органов.
Принимает участие в организации мероприятий, посвящённых Дню защитника Отечества, Дню Победы и другим государственным праздникам, способствует формированию у подрастающего поколения чувства патриотизма, долга и уважения к военной службе. Репутация положительная. Конфликтных ситуаций не отмечено.

# 10 Общественно-политическая ситуация и резонансные события

## ОБЩЕСТВЕННО-ПОЛИТИЧЕСКАЯ СИТУАЦИЯ

- **Общественно-политические аспекты**

Общественно - политическая обстановка по городу Шымкент стабильная.

За 2025 год в акимат города поступило **57 уведомлений** на проведение мирных собрании.

Из них **36** отказано в соответствии с требованиями законодательства, **21** отказались после обсуждения, поднимаемых вопросов.

- **Общественная безопасность**

За 2025 год зарегистрировано **5988** уголовных правонарушений *(+5,3%)*, из них 4490 преступлений *(-1,3%)* и **1 498** проступков *(+31,5%)*.

Зарегистрировано **1 822 ДТП** *(+4,7%),* в которых получили ранения **2 116** человек *(+4%)* и **погибло 66** человек *(-25,8%).*

## РЕЗОНАНСНЫЕ СОБЫТИЯ

- **Покушение на убийство заместителя акима**

21.04.2025г. около здания акимата г.Шымкента **на Берденова Р.А.** было совершено **вооружённое нападение**: по данным злоумышленник *(Ернар Жиембай)* произвёл 5 выстрелов, три из которых попали в потерпевшего.

Дело расследовалось по статьям: ч.3 ст.24 УК РК *(«Приготовление к преступлению и покушение на преступление»)* и части ст.99 УК РК *(«Убийство»)*.

20.08.2025г. **суд признал Ернара Жиембая виновным** в покушении на убийство и назначил ему наказание в виде 9 лет лишения свободы в колонии средней безопасности.

- **Информация о возбужденных уголовных делах в отношении руководителей государственных служащих акимата**

Сотрудниками ДКНБ задержаны Руководитель управления архитектуры и градостроительства г.Шымкент **Абдешов А.** *(14.08.2025г.)*, и Руководитель Управления жилья г. Шымкент **Жунусбеков Н.** *(24.08.2025г.)* по ст.361 УК РК *(злоупотребление должностными полномочиями)*.

- **Вымогательство**

06.11.2025г. в г.Шымкент сотрудниками УПЭ ДП, после получения денег в сумме 900 тыс. тенге от советника акима города Байсеитовой Ж.А., задержан и водворен в ИВС Есенбек А.П., 1985 г.р. *(блогер, 33 тыс. подписчиков)*, который вымогал 10 млн. тенге за не публикацию негативных материалов в социальных сетях в отношении руководства города *(ЕРДР по ст.194 ч.3 УК РК)*.

# 11 Карта социальных рисков – очаги социальной напряженности

## ОРАНЖЕВЫЙ УРОВЕНЬ

**Земельные отношения**

На территории города имеется **2314** земельных участков, самозахват которых был осуществлен незаконно, без оформления документов (Абайский район – 1493, Аль-Фараби – 53, Енбекшинский район – 251, Каратауский район – 234, Туранский район – 283). Из них пригодными признаны – 1 831, непригодными – 483.

187 непригодных объектов строительства и 63 фундамента, залитых для строительства жилья, были снесены районными акиматами совместно с компетентными учреждениями.

***Принимаемые меры**: акиматом проводятся разъяснительные работы с населением, направленные на недопущение самозахвата земельных участков в дальнейшем.*

*В суде рассмотрено **147** дел о принудительном сносе самовольно возведенных строений. Вопрос решается исключительно в судебном порядке.*

*Кроме того, акиматом в 2025 году в соответствии со ст.244 Гражданского кодекса, дано согласие 96 гражданам для признания права собственности на жилье.*

***Вопрос на особом контроле.***

## ЖЕЛТЫЙ УРОВЕНЬ

**Межнациональные конфликты**

Члены узбекской общины компактно проживают в 19-и микрорайонах и жилых массивах города (от 50% до 97%) (Каратауский район).

***Принимаемые меры:** для выявления и предотвращения возможных конфликтов с участием представителей этнических групп принимаются меры в рамках утвержденных алгоритмов.*

*Ежемесячно под председательством акима проводятся совещания по всем аспектам межнациональных отношений.*

*В местах компактного проживания узбекского этноса резонансных **конфликтных ситуаций** на межнациональной почве **не отмечено.***

**Назревающий социальный конфликт**

В октябре 2025 года предприниматели - поставщики услуг в рамках программы «Миндаль» *(подушевое финансирование в рамках спортивного и творческого заказов)* неоднократно выражали недовольство реализацией программы *(с их слов есть неудобства, затруднения при предоставлении услуг).*

Кроме того, предприниматели сообщали о задержке выплат по ранее оказанным услугам.

***Принимаемые меры:** акиматом проводятся необходимые разъяснения и урегулирование вопросов.*

# 11 Карта социальных рисков – очаги социальной напряженности

## ОРАНЖЕВЫЙ УРОВЕНЬ

С 2019 года в г.Астана, Алматы и Шымкент реализуется программа предоставления арендного жилья без права выкупа для работающей молодежи.

В рамках данной программы в г. Шымкент **3 849** семей были обеспечены жильем сроком на **5** лет.

В январе 2025 года у **890** семей истекли сроки аренды. Из них **609** квартир возвращены в коммунальную собственность.

По оставшимся **281** квартирам ведутся судебные разбирательства по принудительному возврату в коммунальную собственность.

***Принимаемые меры:***

*В 2025 году между акиматом и АО «Отбасы банк» подписано соглашение о сотрудничестве, в рамках которого принято решение о предоставлении жилищных кредитов по региональной программе «Камкор». На сегодня жильем обеспечены **504** семьи.*

## ЖЕЛТЫЙ УРОВЕНЬ

Зафиксированы факты протестов **дольщиков** в связи с приостановкой строительства **ЖК «Asyl Tas», ЖК «Рамадан», ЖК «Казына 111».**

***Принимаемые меры:***

*С жителями проведена разъяснительная работа, принимаются меры по завершению строительства проблемных ЖК. Социальная напряженность снята.*

**Проблемы экологического характера**

Жители города жалуются на загрязнение воздуха. Систематическое загрязнение атмосферного воздуха, сопровождающегося появлением неприятного запаха.

***Принимаемые меры:***

*Для выявления источников загрязнения акиматом города создана рабочая группа. По результатам проверок накладываются административные штрафы.*

*Основными источниками загрязнения атмосферного воздуха являются промышленые предприятия, в том числе «Петроказахстанойлпродактс».*

*Принятыми мерами ТОО «ПетроКазахстанОйлПродактс» снизило выбросы в воздух в 2024 году до 19,57 (на 15%), в 2025 году до 18,3 тыс. тонн в год (на 20%) .*

*Согласно выданного разрешения объем выбросов составлял 22,98 тыс. тонн/год.*

*На сегодня ТОО «Шымкентцемент», АО «3-Энергоорталык», ТОО «Стандартцемент» и ТОО «ПетроКазахстанОйлПродактс» установлена автоматизированная система мониторинга выбросов (АСМ).*

***Акиматом ведется разработка Правил охраны атмосферного воздуха.***

# Карта системных рисков

## ОРАНЖЕВЫЙ УРОВЕНЬ

**1. Энергетический комплекс функционирует с высоким уровнем загрузки и ограниченными резервами**

Потребление электроэнергии составляет до 500 МВт, городской ТЭЦ-3 вырабатывается 120 МВт, недостающие 300-400 МВт покрываются за счёт перетоков из Экибастузской ГРЭС, Шардаринской ГЭС и других станций.

Шардаринская ГЭС нестабильна в летне-осенний период *(во время поливных работ объёмы подачи воды для генерации сокращаются)*. При этом ТЭЦ-3 работало в однотурбинном режиме с генерацией 74 МВт.

По данным ТОО «Оңтүстік Жарық Транзит», объем реализации электроэнергии в 2023 году составлял 1 463 млн кВт/ч., прогнозируется рост до 2 000 млн кВт/ч к концу 2025 года.

***Принимаемые меры***

*Реализация проекта строительства парогазовой установки, производственной мощностью 500 МВт (инвестор – ТОО «Aksa Shymkent Energy»).*

**2. Высокая зависимость бюджета от республиканских трансфертов**

В 2022 г. их объем составлял 313,7 млрд (51,1% от общего бюджета), в 2023 г. – 284,3 млрд (43,3%), в 2024 г. – 314,2 млрд (40%), в 2025 г. – 322,5 млрд (36,7%).

Доля «теневой» экономики составляет **20%.**

***Принимаемые меры***

*Изыскиваются дополнительные источники поступлений в местный бюджет доля «теневой экономики» снижена с __ % до __ %; проводится работа по привлечению инвестиций и созданию рабочих мест, дополнительных источников финансирования.*

## ЖЕЛТЫЙ УРОВЕНЬ

**Обеспеченность жильем**

С 24 мая 2025 года база граждан, состоящих на учете в местных исполнительных органах, передана в АО «Отбасы банк». В настоящее время процессы учета граждан, нуждающихся в жилье, постановки в очередь и распределения квартир осуществляются Банком централизованно по стране.

Согласно сведениям АО «Отбасы банк», по городу Шымкент в очереди на получение жилья всего зарегистрировано **91 699** граждан.

***Принимаемые меры***

*В рамках государственных мер поддержки, направленных на улучшение жилищных условий, со стороны Банка выделено жилье 235 гражданам.*

*До марта 2026 года планируется ввести в эксплуатацию дополнительно 350 квартир.*

*До конца текущего года планируется обеспечить арендным жильем в общей сложности **1 529** граждан, состоящих в очереди на жилье.*

# Исполнение поручений Главы государства

| № п/п | Тип документа, номер, дата | Содержание поручения | Ответственные исполнители | Ход реализации |
|---|---|---|---|---|
| **Поручение Президента Республики Казахстан данные в ходе рабочей поездки в город Шымкент 27 сентября 2022 года** | | | | |
| 1. | Приказ №22-01-38.30 пункт-1, от 06.10.2022 г. | Проработать вопросы создания вокруг нефтеперерабатывающего завода производств с высокой добавленной стоимостью, а также производств, занимающихся переработкой нефтяных отходов.<br><br>Первоначальный срок - январь, декабрь 2023 года<br>Предварительный срок исполнения-2029 г. | Правительство, МЭГПР, МИИР, НК «КазМунайГаз», Акимат города Шымкент<br><br>Управление предпринимательства и индустриально-инновационного развития | По вопросу создания вокруг нефтеперерабатывающего завода производств с высокой добавленной стоимостью, а также производств, занимающихся переработкой нефтяных отходов определены 4 проекта.<br>1) ТОО «INTERTRANS» Производство алкилата - сумма проекта 70 млрд тенге. Срок реализации I этапа – 2025-2028 гг., II этап – 2029 год. На сегодня разработаны концептуальные решения по планируемым производствам, получено предварительное маркетинговое исследование рынков по продуктам, подписан меморандум о взаимном сотрудничестве с ТОО «ПетроКазахстан Ойл Продактс». Выделен земельный участок площадью 30 га на расширенной территории ИЗ «Жұлдыз».<br>2) ТОО «Алмэкс Полимер» производство порошкового полипропилена - сумма проекта 38 млрд тенге. Срок реализации проекта – 2026-2029 гг. Предоставлен земельный участок площадью 13 га на территории СЭЗ «Оңтүстік». Для успешной реализации проекта необходимо обеспечение сырьем пропан-пропиленовой фракции – 118 тыс.тонн в год. Компания ожидает утверждения предТЭО проекта со стороны ТОО «ПетроКазахстан Ойл Продактс».<br>3) ТОО «Эколайф Астана» завод по утилизации нефтесодержащих и других отходов - сумма проекта 1,3 млрд тенге. Срок реализации проекта – март 2026 года. Предоставлен земельный участок площадью 2 га на территории индустриальной зоны «Жұлдыз». Для успешной реализации проекта необходимо обеспечение сырьем нефтешлам – 7,5 тыс. тонн в год.<br>Ведутся строительно-монтажные работы, завершение планируется в марте 2026 года.<br>По 3-ем вышеуказанным проектам ведутся переговоры с ТОО «ПетроКазахстан Ойл Продактс» по обеспечению сырьем.<br>4) Реализация инвестиционного проекта «Строительство завода по производству игольчатого кокса» китайской компании «Beijing Hongfu Group» - сумма инвестиций составляет 90 млрд тенге отменена в связи с отсутствием необходимого объема электроэнергии. |

# 13 Исполнение поручений Главы государства

| № п/п | Тип документа, номер, дата | Содержание поручения | Ответственные исполнители | Ход реализации |
|---|---|---|---|---|
| **Поручение Президента Республики Казахстан данные в ходе рабочей поездки в город Шымкент 27 сентября 2022 года** | | | | |
| 2. | Приказ №22-01-38.30 пункт-2, от 06.10.2022 г. | Проработать вопросы расширения в городе Шымкенте транспортно-логистической зоны с созданием регионального хаба для всего южного региона<br><br>Первоначальный срок - Январь 2023 года<br>Предварительный срок исполнения - декабрь 2025г. | Правительство, МИИР, Акимат города Шымкент<br><br>Управление предпринимательства и индустриально-инновационного развития | В рамках расширения торгово-логистического центра на 136 га реализуются 13 проектов на сумму 59 млрд тенге, ведется строительство инженерной и инфраструктурной сети территорий.<br>Общая стоимость инженерной инфраструктуры составляет 8,9 млрд тенге, из них по системам электроснабжения, водоснабжения и канализации - общая стоимость работ 4,1 млрд тенге. Завершение строительных работ планируется в IV квартале 2025 года.<br>Кроме того, получено экспертное заключение № КСК-0027/23 от 15 сентября 2023 года по проекту подъездных автомобильных дорог. Стоимость проекта составляет 1,8 млрд тенге, из которых 182 млн тенге предусмотрены и освоены из местного бюджета на 2024 год. Завершение строительных работ планируется в IV квартале 2025 года.<br>Также разрабатываются ПСД по газоснабжению (800 млн тенге) и железнодорожным путям (2,1 млрд тенге). Получение экспертного заключения ожидается в IV квартале 2025 года.<br>Ведутся строительные работы по инженерным сетям, для их полного завершения требуется 5,9 млрд тенге.<br>Для расширения индустриальной зоны «Торгово-логистический центр» требуется изъятие земельных участков для государственных нужд площадью 223,5 га. |
| 3. | Приказ №22-01-38.30 от 06.10.22, Пункт 5 | В целях обеспечения жильем социально уязвимых слоев населения продолжить работу по строительству доступного кредитного жилья<br><br>Первоначальный срок – декабрь 2023 г., продлен до 1 декабря 2024г. Переведен на долгосрочный контроль до декабря 2025 г. | Правительство, МПС, акимат г. Шымкента<br><br>Управление строительства | За счет выпуска государственных ценных бумаг с ежегодным ростом вводится социальное кредитное жилье, в том числе в 2022 г. введено 19 домов на 984 квартиры (10 млрд тенге), в 2023 г. введено 30 домов на 1372 квартиры (15,4 млрд тенге), в 2024 г. введено 53 домов на 1914 квартир.<br>В 2025 г. планируется ввести 31 дом на 2412 квартир.<br>Вместе с тем 2025 году за счет средств РБ предусмотрено 5,2 млрд тенге на выкуп 379 квартир.<br>За счет ГЦБ и МБ предусмотрено 27 млрд тенге на выкуп 1050 квартир арендного жилья.<br>Дополнительно по поручению Главы государства внедрена ипотечная программа «Наурыз» со ставкой 7% годовых для социально-уязвимых слоев населения. |

# Исполнение поручений Главы государства

| № п/п | Тип документа, номер, дата | Содержание поручения | Ответственные исполнители | Ход реализации |
|---|---|---|---|---|
| **Поручение Президента Республики Казахстан данные в ходе рабочей поездки в город Шымкент 27 сентября 2022 года** | | | | |
| 4. | Поручение №22-01-38.30 от 06.10.22, Пункт 6 | Принять необходимые меры по завершению строительства объездной автодороги А-2<br><br>Первоначальный срок – декабрь 2023 года,<br>Предварительный срок – декабрь 2026г. | Правительство, МИИР, МФ, Акимат города Шымкент<br><br>Управление пассажирского транспорта и автомобильных дорог | Реконструкция объездной дороги А-2 состоит из 8 этапов. Общая строительная протяжённость - 31 км. Стоимость проекта - 31,2 млрд тенге. Строительство началось в 2020 году, при этом:<br>• 1, 2, 3, 4 этапы завершены (на сумму 7,0 млрд тенге);<br>• 6, 7 и 8 этапы планируется сдать в 2025 году (21,7 млрд тенге);<br>• 5 этап планируется сдать в 2026 году (2,5 млрд тенге).<br>Для завершения реконструкции объездной дороги А-2 необходимо доп. финансирование из РБ в размере 2,5 млрд тенге на реализацию 5 этапа проекта. Сдача запланирована на декабрь 2026 года.<br>В рамках строительства 5-го этапа предусмотрено изъятие 80 земельных участков для государственных нужд (25 уч - изъяты, 55 уч - в работе).<br>В случае не выделения средств из РБ есть риск неисполнения поручения. |
| 5. | Приказ №22-01-38.30 от 06.10.22, Пункт 7 | Принять меры по обеспечению населенных пунктов и микрорайонов города необходимой коммунальной инженерной инфраструктурой (газо, водоснабжение и канализация)<br>Первоначальный срок - декабрь 2023г.<br>Предварительный срок исполнения - декабрь 2035 г. | Правительство, МИИР, МСХ, Акимат города Шымкент<br><br>Управление энергетики | Водоснабжение: В 2025 году ведется строительство 2 объектов (Курсай 1, 2 линии). Водопровод Курсай 1, 2 будет принят в декабре 2025 года. В 2024 году к системе питьевого водоснабжения смогли подключиться около 33 тыс. человек, а уровень охвата населения питьевой водой увеличился с 99% до 99,5%. С учетом расширения города, в перспективе поэтапно планируется осуществить строительные работы в 8 населенных пунктах (Таскен, Южный, Акжайык, ул. Казыгурт, Жидели, Исфиджаб, Гидрогеолог, Орманшы) в районах новостройки. В 2025 году уровень охвата водоснабжения достигнет 100%.Канализация:<br>В 2025 году планируется построить 8 переходных объектов. В том числе 1 главный канализационный коллектор (коллектор Шымсити). Планируется провести строительные работы на 6 подсистемах (Мирас-Шапагат-2, подсистема Туран, Айкап-Туркестан, Асар-2, Достык, Базаркакпа). В 2035 году уровень охвата канализацией достигнет 100%.Газоснабжение:<br>В 2025 году будет завершено строительство 6 переходных объектов (Тассай, Карабастау, Жулдыз-Жалын, Достык (треугольник), жилые дома, расположенные между микрорайонами Кайтпас-1 и Туран, а также Кайтпас-1 (6-я улица). Кроме того, в 2025 году планируется начать строительные работы по газификации территорий новостроек жилых массивов Кызылжар-2, Жанаталап, Алтынтобе и Курсай.В 2027 году уровень охвата природным газом достигнет 100%. |

| № п/п | Тип документа, номер, дата | Содержание поручения | Ответственные исполнители | Ход реализации |
|---|---|---|---|---|
| **Поручение Президента Республики Казахстан данные в ходе рабочей поездки в город Шымкент 27 сентября 2022 года** | | | | |
| 6. | Поручение<br>№ 22-01-38.30 от 06.10.2022г.<br>Пункт 11 | Обеспечить реализацию проекта строительства современного родильного дома за счет средств республиканского бюджета<br>Первоначальный срок – декабрь 2025г<br>Предварительный срок исполнения – декабрь 2027 г. | Правительство, МЗ, МФ, Акимат города Шымкент<br>Управление строительства | Акиматом разработана ПСД «Строительство перинатального центра на 200 коек в мкр. Акжайык города Шымкент» (стоимость разработки ПСД 264,3 млн тенге). Стоимость СМР составит 48,2 млрд тенге.<br>В 2026-2027 годах планируется проведение СМР за счет средств РБ.<br>В случае не выделения средств из РБ есть риск неисполнения поручения. |
| 7. | 22-01-38.30 пункт-3 от 10.10.2022 | Завершить строительство инфраструктуры индустриальной зоны «Бозарык» с целью привлечения инвесторов по созданию предприятий глубокой переработки сельскохозяйственной продукции<br>Первоначальный срок – декабрь 2023 года<br>Предварительный срок исполнения - декабрь 2025 г. | Правительство,<br>МИИР,<br>МСХ,<br>Акимат города Шымкент<br>Управление энергетики | На строительство систем водоснабжения и канализации в индустриальной зоне «Бозарык» из бюджета выделено 4,7 млрд тенге.<br>Завершение строительства запланировано на декабрь 2025 года.<br>На строительство систем электроснабжения и газоснабжения из бюджета выделено 5,2 млрд тенге. Работы завершены на 100%.<br>Также завершены работы по строительству автомобильных дорог на сумму 2,2 млрд тенге. |

# 13 Исполнение поручений Главы государства

| № п/п | Тип документа, номер, дата | Содержание поручения | Ответственные исполнители | Ход реализации |
|---|---|---|---|---|
| **Поручения Президента Республики Казахстан данные в ходе рабочей поездки в город Шымкент 18 апреля 2025 года** | | | | |
| 1. | Приказ от 18.04.2025 г. №25-01-38.17, пункт 3 | Проработать вопрос строительства здания Театра оперы и балета<br><br>Первоначальный срок – декабрь 2025 г. | Правительство, МКИ, МФ, акимат г. Шымкента<br><br>Управление строительства | В соответствии с поручением Президента планируется разработка новой концепции объекта с увеличением с 790 до 1500 посадочных мест.<br>Постановлением Правительства определена проектная организация.<br>Стоимость разработки ПСД 484,64 млн тенге.<br>Срок получения заключения государственной экспертизы - май 2026 год.<br>Для строительства объекта выделен земельный участок площадью 2,8 гектара. |
| 2. | Приказ от 18.04.2025 г. №25-01-38.17, пункт 1 | Продолжить реализацию социально-инфраструктурных и транспортных проектов г.Шымкента, в т.ч. проекта подвесных монорельсов «Sky Train», и подведение инженерных сетей для индустриальных зон<br><br>Первоначальный срок – июль, декабрь 2025-2026 гг. | Правительство, МПС, МФ,<br>акимат г. Шымкента<br><br>Управление пассажирского транспорта и автомобильных дорог | В соответствии с генеральным планом, на территории города будут проходить две линии LRT в меридианном и широтном направлениях. Также рассматривается возможность включения в генеральный план строительства подвесной монорельсовой дороги «SkyTrain».<br>Реализация проектов возможна после завершения ТЭО, а также комплекса подготовительных и согласовательных мероприятий, включая определение предварительной стоимости и источников финансирования, в т.ч. за счет привлечения внебюджетных средств и частных инвесторов.<br><br>На сегодня по вопросу реализации данного проекта проведены предварительные переговоры с представителями компании «Китайская инженерная железнодорожная корпорация» и отечественной компанией «Алматы Метрокұрылыс». |
| 3. | Приказ от 18.04.2025 г. №25-01-38.17, пункт 2 | Проработать вопрос создания самостоятельного Университета культуры и искусства на базе факультета культуры и искусства Южно-Казахстанского университета им.М. Ауэзова<br><br>Первоначальный срок – май 2026 г. | Правительство, МКИ, МНВО, акимат г. Шымкента<br><br>Управление внутренней политики | Министерством культуры и информации, с учетом замечаний Министерств юстиции и финансов, завершена доработка проекта постановления Правительства «О создании РГП на ПХВ «Университет культуры и искусства». Факультет культуры и искусства Южно-Казахстанского университета имени М. Ауэзова полностью освобождён, а здание по улице Т. Тажибаева в процессе передачи новому университету.<br>Для завершения организационного процесса требуется принятие соответствующего постановления Правительства Республики Казахстан. |

# 14 Социально-экономическое развитие

## Ключевые показатели

| | | | | | | | |
|---|---|---|---|---|---|---|---|
| **ВРП** *(ИФО)* | **109,1%** январь-сентябрь 2024 г. | *-0,6 п.п.* | **108,5%** январь-сентябрь 2025 г. | **Краткосрочный экономический индикатор** | **111,7%** январь-декабрь 2024 г. | *+5,0 п.п.* | **116,7%** январь-декабрь 2025 г. |
| **Вклад МСБ в ВРП** | **54,8%** январь-сентябрь 2024 г. | *+1,0 п.п.* | **55,8%** январь-сентябрь 2025 г. | **Обрабатывающая промышленность** *(ИФО)* | **105,7%** декабрь 2024 г. | *+9,7 п.п.* | **115,4%** декабрь 2025 г. |
| **Количество активных субъектов МСБ,** *тыс. ед.* | **137,1** На 01.01.2025 г. | *+4,9 тыс.* | **142** На 01.01.2026 г. | **Инвестиции в основной капитал** *млрд. тнг* | **766,1** январь-декабрь 2024 г. | *+ 93,4 млрд* | **859,5** январь-декабрь 2025 г. |
| **Объем выпуска *МСБ*** *млрд. тнг* | **2 417** январь-сентябрь 2024 г. | *+915 млрд* | **3 332** январь-сентябрь 2025 г. | **Валовый приток иностранных инвестиций** *млн долл.* | **129,8** январь-сентябрь 2024 г. | *- 26,9 млн* | **102,9** январь-сентябрь 2025 г. |

## Ключевые показатели

| | | | | | | | |
|---|---|---|---|---|---|---|---|
| **Инфляция** | **107,4%** декабрь 2024 г. | ***+4,6 п.п.*** | **112,0%** декабрь 2025 г. | **Медианная зарплата** *тыс. тнг* | **248** За 2024 г. | ***+25 тыс.*** | **273** На 01.11.2025г. |
| **Уровень безработицы** | **4,8%** III кв. 2024 г. | ***-0,1 п.п.*** | **4,7%** III кв. 2025 г. | **Уровень бедности** *(Доля населения с доходом ниже прожиточного минимума)* | **6,1%** За III кв. 2024 г. | ***+0,5 п.п.*** | **6,6%** За III кв. 2025 г. |
| **Индекс реальной зарплаты** | **104,0%** За III кв. 2024 г. | ***-4,3 п.п.*** | **99,7%** За III кв. 2025 г. | **Доля расходов населения на продовольствие** *(в структуре расходов)* | **53,6%** За III кв. 2024 г. | ***+4,3 п.п.*** | **57,9%** За III кв. 2025 г. |

## Показатели бюджета

*В млн тнг*

| | План на 2025 г. | Исполнение на 01.01.2026 г. | % |
|---|---|---|---|
| **ДОХОДЫ, в т.ч.** | **822 600** | **822 980** | **100,0** |
| *Налоговые поступления* | *458 537* | *463 266* | *101,1* |
| *Неналоговые поступления* | *23 946* | *24 698* | *103,1* |
| *Поступления от продажи основного капитала* | *11 921* | *12 486* | *104,7* |
| *Трансферты* | *328 196* | *322 530* | *98,3* |
| **ЗАТРАТЫ** | **851 630** | **848 561** | **99,6** |
| *Образование* | *336 908* | *336 902* | *100,0* |
| *ЖКХ* | *153 031* | *147 965* | *96,7* |
| *Транспорт и коммуникации* | *139 784* | *139 757* | *100,0* |
| *Соц.обеспечение* | *43 337* | *43 291* | *99,9* |